

Selasar YKP

M E N G E N A L Y K P L E B I H D A L A M

Tumbuh Berkembang Bersama

Penguatan
Budaya
YKP bank bjb

Taman Makam
Keluarga bank bjb



Taman Makam Keluarga Bank bjb

HALAMAN 4-6



Campus Zone

HALAMAN 11

FLU LAMBUNG GASTROENTERITIS

HALAMAN 20-21



Risiko Penggunaan Obat Penekan Asam Lambung

HALAMAN 19

Kembali Tiga Peserta bjb Talent Scouting Telah Lulus Sidang



HALAMAN 14-15

GALERI FOTO

HALAMAN 25-28



VOLUME 02 / 2018
PERIODE JULI - DESEMBER

SUSUNAN REDAKSI

Penasehat:

Pembina YKP **bank bjb**
Pengawas YKP **bank bjb**

Penanggung Jawab /Pemimpin Redaksi:

Pengurus YKP **bank bjb**

Dewan Redaksi:

- Kepala Bagian Perencanaan dan Pengendalian Keuangan
- Kepala Bagian Investasi dan Pengembangan
- Kepala Bagian Layanan
- Kepala Bagian SDM, Legal dan Kesekretariatan
- Kepala Bagian Umum dan TI
- Kepala Bagian Audit Internal
- Ketua BPH STIE EKUITAS

Sekretaris Redaksi:

Sekretaris YKP **bank bjb**

Koresponden:

- Seluruh Unit Kerja YKP **bank bjb**
- STIE EKUITAS
- PT. Artdeco Sejahtera Abadi

Oleh Kepala Bagian SDM YKP bank bjb



Penguatan Budaya Melalui Human Resources Development

PROGRAM pelatihan yang direncanakan dan dirancang Bagian SDM menjadikan softskill sebagai materi yang juga harus dipahami dan diimplementasikan, baik lewat bidang komunikasi, presentasi maupun leadership khususnya bagi mereka yang berada pada jenjang supervisor.

Peranan manusia sebagai salah satu sumber daya dalam suatu organisasi menjadi hal yang tidak perlu lagi diperdebatkan, bahwa aliran kontemporer sudah tidak lagi memandang manusia sebagai sumber daya (resources) tetapi lebih daripada itu memandang manusia sebagai salah satu bentuk modal (capital) bagi penyelenggaraan suatu organisasi.

Menyadari hal tersebut, maka bagian yang menjadi kepercayaan di YKP **bank bjb** dengan arahan dari Pengurus telah menjadikan program "enhancement" dan "improvement" sebagai bagian dari program kerja yang diarahkan untuk menghasilkan pegawai-pegawai yang kompeten dan memiliki pengetahuan serta keterampilan tinggi. Sehingga dengan demikian diharapkan tampil dalam performa terbaiknya sebagai "capital" dari suatu organisasi.

YKP **bank bjb** melalui bagian SDM telah merencanakan dan melaksanakan berbagai program pelatihan baik yang menyangkut hardskill pegawai sesuai pembagian kerjanya.

Disadari bahwa membina dan mengembangkan eksistensi serta keterampilan tidak akan lengkap tanpa dibarengi dengan kemampuan untuk melakukan hal-hal yang bersifat non teknis, oleh karena itu program pelatihan yang direncanakan dan dirancang Bagian SDM menjadikan softskill sebagai materi yang juga harus dipahami dan diimplementasikan, baik itu lewat bidang komunikasi, presentasi maupun leadership khususnya bagi mereka yang sudah pada jenjang supervisor.

Sebagai "sweetener" pada tahun ini, pertama kali YKP **bank bjb** melakukan The Best Employee Award, program ini direncanakan dapat berkesinambungan dan diharapkan dapat memberikan motivasi bagi para pegawai untuk memberikan yang terbaik bagi YKP **bank bjb** dalam melaksanakan aktivitasnya sesuai dengan visi misi yang ingin dicapai serta menjadi role model baik di dalam maupun di luar pekerjaan dan dapat dijadikan change agent dalam penerapan budaya kerja YKP **bank bjb**.(*)



MoU Pengelolaan Layanan Fasilitas Kesehatan Pegawai bank bjb pada YKP bank bjb



Pada hari jum'at 14 Desember 2018 bertempat di kantor pusat bank bjb, telah ditandatangani Nota Kesepakatan Bersama (kesepahaman) tentang Pelayanan Administrasi Kesehatan Pegawai Aktif bank bjb, antara bank bjb dengan Yayasan Kesejahteraan Pegawai (YKP) bank bjb.

Dalam rangka pelayanan administrasi fasilitas kesehatan, yang dihadiri oleh Sekar bank bjb dan seluruh Divisi kantor pusat bank bjb. Pada acara tersebut turut hadir jajaran Direksi bank bjb yakni Bapak Agus Mulyana dan Ibu Fermiyanti serta jajaran Pengurus YKP bank bjb Bapak Cecep Trisna, Bapak Toto Susanto, dan Bapak Dinan Sufendi RAE.(*)



SISTEM INFORMASI MANAJEMEN

Anggaran, Keuangan dan Akuntansi

Dalam rangka mencapai visi dan misi YKP bank bjb khususnya penyelesaian Rencana Kegiatan dan Anggaran Tahunan (RKAT) Bagian Perencanaan dan Pengendalian Keuangan serta melakukan proses perbaikan yang berkelanjutan di lingkungan YKP bank bjb, maka pengembangan automasi sistem Keuangan yang akuntabel, efektif dan efisien menjadi salah satu aspek penting dalam menciptakan pondasi kesuksesan organisasi di masa datang.

Agar mendorong terciptanya sistem keuangan yang akuntabel, transparan, dan akurat sebagai alat dalam pengambilan keputusan yang reliable, maka diperlukan sistem informasi manajemen keuangan yang komprehensif dan terintegrasi. Otomatisasi melalui sistem keuangan ini diharapkan dapat meningkatkan efektivitas dan efisiensi proses kerja dan produktivitas organisasi secara keseluruhan.

Berdasarkan hal tersebut di atas, maka YKP bank bjb melakukan transformasi sistem Keuangan yang

meliputi otomatisasi Sistem Informasi Manajemen (SIM) Anggaran, Keuangan dan Akuntansi. Pengadaan Sistem Informasi Manajemen (SIM) dimaksud melalui kerjasama dengan pihak eksternal sebagai penyedia jasa pengadaan dan konsultan.

Adapun sasaran dari program ini adalah :

1. Meminimalisir kesalahan elementer yang mungkin terjadi
2. Efisiensi waktu dan biaya dalam proses transaksi, pengolahan data dan penyelesaian laporan keuangan
3. Mempunyai sistem back up data dan database yang memadai
4. Efisiensi dan efektivitas kontrol dan monitoring atas aktivitas-aktivitas yang terkait keuangan
5. Membantu dalam mewujudkan tatakelola Yayasan yang baik (Good Foundation Governance) dan tertib administrasi dengan tujuan dapat memberikan informasi yang relevan, akurat, akuntabel dan tepat waktu.(*)

Taman Makam Keluarga bank bjb



Oleh **Ucu Supriatna**,
Kepala Bagian Umum dan TI

Pembangunan di Indonesia saat ini telah semakin maju dan berkembang, al ini terlihat pada pertumbuhan ekonomi dan Infrastruktur penunjang kegiatan ekonomi yang di bangun di Indonesia, baik di ibukota maupun di daerah-daerah.

Di kawasan Jawa Barat, khususnya Kota Bandung dan Kabupaten Bandung pembangunan infrastruktur sangat jelas terlihat dengan dibangunnya jalan tol yang menghubungkan kota Bandung dan Bandara Kertajati di Majalengka, rencana pembangunan jalan tol dari Kota Bandung menuju kawasan wisata Pangandaran dan sedang dibangunnya kereta api cepat yang menghubungkan Kota Jakarta dengan Kota Bandung.

Perkembangan ini tentu saja tidak terlepas dari jasa perbankan. Seiring dengan perkembangan itu, berkat perjuangan dan kerja keras pegawai **bank bjb** dan jasa para pendiri dan pensiunan **bank bjb**, usaha **bank bjb** telah membuahkan hasil sehingga **bank bjb** saat ini menjadi BPD terbesar di Indonesia dan termasuk 12 bank terbesar nasional.

Dalam mengimbangi pesatnya perkembangan khususnya di Daerah Jawa Barat **bank bjb** pun tumbuh berkembang menjadi bank yang besar dengan didukung oleh sumber daya manusia dan tenaga ahli profesional.

Sebagai bank yang tumbuh semakin besar, **bank bjb** selain memberikan pelayanan yang terbaik kepada nasabah, juga memberikan pelayanan terbaik kepada karyawan dan pensiunan. Salah satu upaya dalam memberikan pelayanan terbaiknya kepada karyawan dan pensiunan, **bank bjb** bekerjasama dengan Yayasan Kesejahteraan Pegawai **bank bjb** (YKP **bank bjb**) dalam menyediakan lahan makam





untuk keluarga **bank bjb**.

Penyediaan lahan makam ini didasari dengan semakin banyak penduduk di kota Bandung sementara lahan Pemakaman semakin sempit saling berebutan dengan rumah tinggal penduduk kota Bandung yang semakin banyak. Pada tahun 2010 Badan Pusat Statistik mencatat penduduk Kota Bandung Mencapai 2.481.469 Jiwa dan data Badan Pusat Statistik tahun 2015 menyebutkan penduduk Kota Bandung Mencapai 2.481.469 Jiwa. Jika berlandaskan pada catatan itu, artinya, jumlah penduduk Kota Bandung dari tahun ke tahun selama periode 2010-2015 bertambah 24.652 jiwa. Dan pada tahun 2018 penduduk Kota Bandung di perkirakan mencapai 2.785.929 jiwa.

Saat ini TPU yang ada sudah sangat terbatas dan tidak lagi bisa menampung apabila suatu saat ada yang meninggal dunia dan akan dimakamkan di TPU kota Bandung. Luas pemakaman di Kota Bandung tidak lagi sebanding dengan jumlah penduduk. Pembangunan Taman Makam Keluarga **bank bjb** telah dimulai oleh YKP **bank bjb** sejak tahun 2001, namun

kemudian pembangunannya tertunda karena banyak faktor yang mempengaruhinya di antaranya adalah anggaran yang diperlukan pada saat itu cukup besar yaitu sekitar Rp 5 miliar.

YKP **bank bjb** melalui Bagian Umum dan TI berupaya untuk merealisasikan pembangunan lahan pemakaman tersebut sehingga pada awal Agustus 2018 di mulainya pembangunan lahan makam tersebut dengan anggaran biaya sebesar Rp. 400 juta dari anggaran awal sebesar Rp. 5 miliar, dan Alhamdulillah berkat dorongan dari semua pihak pembangunan lahan pemakaman Keluarga **bank bjb** telah selesai dikerjakan pada akhir November 2018 yang akan diresmikan pertengahan Desember 2018 dan lahan makam tersebut saat ini telah dapat digunakan apabila ada karyawan atau pensiunan yang meninggal.

Maksud dan diadakan Lahan Pemakaman ini adalah merupakan salah satu bentuk apresiasi dan timbal balik **bank bjb** kepada karyawan dan para pensiun atas jasa-jasa perjuangan dalam membangun dan memajukan **bank**

bjb. Dan tujuan dari diadakan lahan pemakaman ini adalah untuk memudahkan kepada keluarga Karyawan **bank bjb** dan pensiunan apabila ada yang meninggal dunia dapat dimakamkan di tempat pemakaman keluarga **bank bjb**.

Taman makam keluarga **bank bjb** berdiri di atas lahan Yayasan Kesejahteraan Pegawai **bank bjb** dengan luas 11.485 m2 berada di jalan desa menuju kawasan wisata Curug Cimulang tepatnya di Desa Dampit, Kecamatan Cicalengka, Kabupaten Bandung, Provinsi Jawa Barat. Posisi tanah berbatasan langsung dengan jalan aspal.

Kapasitas area Taman Makam Keluarga **bank bjb** meliputi:

- Area Parkir dapat menampung 20 Unit Mobil dan 40 Unit Motor.
- Area Sarana Bangunan Penunjang Kantor Administrasi, Toilet dan Gazebo.
- Area Pertamanan area hijau yang bisa menyejukan dan menentramkan hati bagi pengunjung dan menghilangkan kesan angker.
- Area Pemakaman dapat menampung kurang lebih 1.500 makam.(*)



Donor Darah Dies Natalis

Oleh Kabag Layanan Kesehatan

Penyakit-penyakit yang memerlukan donor darah seperti demam berdarah, leukimia, ataupun pendarahan hebat yang memerlukan transfusi darah.

Kekurangan darah yang terus menerus dapat menyebabkan kematian. Terbatasnya ketersediaan darah di rumah sakit menyebabkan terpanggilnya jiwa kemanusiaan untuk saling tolong menolong, salah satunya dengan cara mendonorkan darah.

Maka dari itu STIE Ekuitas dalam rangka Dies Natalis STIE Ekuitas yang ke-17 bekerja sama dengan YKP **bank bjb** dalam rangka Milad YKP **bank bjb** yang ke-19 mewujudkan salah satu pengabdian kepada masyarakat dengan mengadakan kegiatan Donor Darah.

Acara Donor Darah dilaksanakan pada tanggal 25 September 2018 pada pukul 9.00 WIB dan bertempat di lobby STIE Ekuitas. Acara ini dihadiri oleh Ketua STIE Ekuitas yaitu Dr. rer.nat. Martha Fani



Cahyandito, SE., M.Sc., CSP., para Wakil Ketua STIE Ekuitas, Ketua Umum YKP **bank bjb** Bapak Cecep Trisna dan jajarannya, Perwakilan dari PMI kota Bandung, dan para jajaran struktural STIE Ekuitas.

Acara Donor Darah dimulai dengan persiapan kemudian acara dimulai tepat pada jam tersebut dengan diawali pembacaan ayat suci Al-Qur'an, menyanyikan lagu Indonesia Raya dan Mars STIE Ekuitas, acara sambutan dari Revi Daryanti selaku Ketua Pelaksana Donor Darah, Bapak Ganjar Garibaldi, SE., M.Si., CHA., selaku Penanggung Jawab Donor Darah, Bapak Teguh Iman Basuki, S.Kom., MM. selaku Koordinator Bidang Pengabdian Masyarakat dan Pembina UKM Kesehatan, Dr.

rer.nat. Martha Fani Cahyandito, SE., M.Sc., CSP. selaku Ketua STIE Ekuitas dan Bapak Cecep Trisna selaku Ketua Umum YKP **bank bjb**.

Acara selanjutnya yaitu pemberian Plakat dari STIE Ekuitas dan YKP **bank bjb** kepada PMI Kota Bandung. Lalu acara donor darahpun dimulai.

Diawali dengan pengisian formulir data diri calon pendonor darah, lalu pemeriksaan tekanan darah dan berat badan dilanjutkan pemeriksaan golongan darah dan hemoglobin calon pendonor.

Apabila berhasil melewati seleksi tersebut calon pendonor langsung berbaring di kursi yang telah disediakan oleh PMI Kota Bandung. Setelah darah diambil, pendonor berhak mendapat bingkisan dan cinderamata berbentuk mug yang telah disediakan oleh panitia. Kegiatan donor darah selesai pada pukul 13.00 WIB.(*)





Program PensiunCare YKP bank bjb

PENSIUNCARE adalah suatu program kepedulian YKP bank bjb kepada pensiunan bank bjb yang berbentuk pemberian apresiasi atas hari kelahirannya atau hari besar lain dalam kehidupannya. Program ini telah disahkan oleh Pengurus YKP bank bjb yang dituangkan dalam Surat Keputusan Badan Pengurus Yayasan Kesejahteraan Pegawai (YKP) PT.Bank Pembangunan Daerah Jawa Barat dan Banten Nomor 25/SK/YKP BJB/ VII/2018 tanggal 1 Juli 2018. Sejak pertamakali disahkan sampai dengan saat ini telah dilaksanakan kegiatan program PensiunCare sebanyak 46 kali. (*)





Penetapan Gedung Kantor Pusat PT. ARTDECO SEJAHTERA ABADI

PT. ARTDECO SEJAHTERA ABADI merupakan perusahaan yang bergerak dalam bidang Jasa, berdiri sejak tahun 2006.

Layaknya sebuah perusahaan yang baru lahir dengan segala keterbatasan kemampuan sehingga konsentrasi perusahaan masih pada bagaimana dapat survive dalam percaturan dunia usaha yang menjadi core bisnisnya.

Seiring dengan waktu yang terus berjalan, demikian juga PT. Artdeco Sejahtera Abadi yang terus berjuang dan berusaha mengembangkan diri, tidak jarang dalam menghadapi persaingan usaha yang sangat ketat beberapa faktor menjadi tolak ukur untuk dapat memenangkan persaingan. Faktor tersebut satu diantaranya adalah status gedung kantor sebagai pusat kendali management yang hingga September 2018 masih mengontrak, hal ini pula yang menyebabkan alamat perusahaan selalu berubah dan tidak sesuai dengan data-data legalitas perusahaan.

Kepemilikan gedung kantor dengan status hak milik akan memberikan dampak positif



bagi perusahaan terutama pada performance, kepercayaan diri perusahaan dan para pegawainya serta membanggakan pemilik/pemegang saham.

Berangkat dari hal tersebut PT. Artdeco Sejahtera Abadi beberapa kali mencoba untuk dapat memiliki Gedung Kantor sendiri. Alhamdulillah dengan rahmat Tuhan Yang Maha Esa pada tahun 2017 PT. Artdeco Sejahtera Abadi diberikan kemudahan jalan untuk

dapat memiliki tanah dan gedung kantor sendiri, dan pada bulan Oktober 2018 peresmian gedung kantor baru PT. Artdeco Sejahtera Abadi dapat terealisasi. Moment yang bersejarah tersebut dihadiri oleh segenap pemegang saham dan jajaran pengurus serta seluruh staf dan karyawan PT. Artdeco Sejahtera Abadi.

Demikian sekilas perjalanan kepemilikan gedung kantor PT. Artdeco Sejahtera Abadi. (*)

Pelantikan Ketua **STIE Ekuitas** Periode 2018 - 2022



”Kepemimpinan dalam suatu institusi pendidikan sangat penting dan strategis, terutama meningkatnya persaingan global saat ini.”

Dr. rer. nat. H. Martha Fani
Cahyandito SE MSc CSRS
Ketua STIE Ekuitas

tidak ingin terlalu memberatkan mahasiswa dengan harus memakai emblem saat kuliah. Yang terpenting, mahasiswa fokus dan bersungguh-sungguh dalam mengerjakan tugas-tugasnya.

Di tempat yang sama, Direktur Bank bjb Dr. Ir. Ahmad Irfan menyampaikan terima kasih dan apresiasi setinggi-tingginya kepada Prof. Ina atas kontribusi memajukan STIE Ekuitas sehingga dikenal secara nasional saat ini. Dirinya juga mengucapkan selamat atas terpilihnya Dr. rer. nat. Fani sebagai Ketua STIE Ekuitas yang baru.

Beliau menambahkan ”Kepemimpinan dalam suatu institusi pendidikan sangat penting dan strategis, terutama meningkatnya persaingan global saat ini.

Pengangkatan Dr. Fani sebagai Ketua STIE Ekuitas diharapkan dapat meningkatkan kualitas STIE Ekuitas serta menjaga kelangsungan pembelajaran dan kewirausahaan untuk memastikan terselenggaranya Tri Darma Perguruan Tinggi. Hal ini demi tercapainya visi STIE Ekuitas yaitu menjadi menjadi sekolah tinggi bertaraf internasional, fokus pada pendidikan keuangan perbankan kewirausahaan pada 2026 mendatang. (*)

Ekuitas menjadi besar seperti saat ini dan akan melanjutkan program-program yang telah disusun oleh Prof. Ina.

Dia menambahkan, program yang telah disusun sesuai dengan Visi STIE Ekuitas yaitu mewujudkan Internasionalisasi dan Fokus pada Pendidikan Keuangan Perbankan dan Kewirausahaan pada 2026.

Selain itu, dirinya akan melakukan percepatan digitalisasi kampus. Bukan hanya perkuliahan, melainkan seluruh sistem di kampus ini akan didigitalisasi seperti administrasi dan keuangan.

”Kita memasuki industri 4.0. Jangan sampai kita ketinggalan, dimana sekarang sudah serba high tech dan cyber. Kita harus adaptasi, mahasiswa perbankan dihadapkan pada financial technology,” ujarnya.

Lebih lanjut, Dr. rer. nat. Fani mengatakan, akan membuat perkuliahan mahasiswa lebih enjoy. Menurut dia, belajar harus dibuat sangat menyenangkan. Dirinya

Cecep Trisna sebagai Ketua Umum YKP bank bjb melantik secara resmi Dr. rer. nat. H. Martha Fani Cahyandito SE MSc CSRS sebagai Ketua Sekolah Tinggi Ilmu Ekonomi (STIE) Ekuitas untuk masa bakti 2018–2022 menggantikan Prof. Dr. Ina Primiana SE MT yang telah berakhir masa tugasnya. Pemberhentian Prof. Ina tertuang dalam Surat Keputusan Badan Pengurus YKP bank bjb Nomor 97/SK/YKP-BJB/IX/2018 Tentang Pemberhentian Ketua STIE Ekuitas Periode 2013-2018, sedangkan Pengangkatan Dr. rer. nat. Fani tertuang dalam Surat Keputusan Badan Pengurus YKP bank bjb Nomor 98/SK/YKP-BJB/IX/2018 Tentang Penetapan dan Pengangkatan Sebagai Ketua STIE Ekuitas Periode 2018-2022.

Dalam sambutannya, ketua STIE Ekuitas yang baru Dr. rer. nat. Martha Fani Cahyandito, SE MSc CSRS, mengucapkan terimakasih kepada Prof. Ina yang telah membawa STIE



CAMPUS ZONE

KEGIATAN after event studeprener bekerja sama dengan campus Zone journey to battle of campus. Mengusung tema raih prestasimu dengan konten berupa talkshow yang dimeriahkan oleh pemateri seperti Agit Bambang (owner mie merapi, ambles footwear, warung kopi limarasa) M. Aulia (selebgram, battle of campus icon) Indi Arisa (Ardan radio broadcaster, DJ Arie school Public Speaking Trainer) dan semakin meriah karena diisi oleh talenta-talenta mahasiswa ekuitas berupa akustik, rapper dan debus. Acara ini merupakan pertama kalinya di STIE Ekuitas yang di laksanakan oleh studeprener dan dihadiri oleh 500 peserta. (*)



DISADUR DARI JABAR EKSPRES.COM, RABU 26 SEPTEMBER 2018

Pada tanggal 18 Januari 2018, kembali 3 peserta bjb Talent Scouting melaksanakan ujian sidang sarjana nya, dan telah dinyatakan lulus dengan predikat Cum Laude dan sangat memuaskan yaitu M. Ramdan Yusuf, Nita Oktaviani, dan Pieter Jonggi Leonard.



Kembali Tiga Peserta bjb Talent Scouting Telah Lulus Sidang

Oleh: Kabag. BPH STIE EKUITAS

STIE EKUITAS bekerjasama dengan bank bjb dalam pengadaan tenaga kerja melalui Program Ikatan Dinas bjb, Talent Scouting, saat ini telah membuka pendaftaran dan sosialisasi program bjb Talent Scouting Batch 2 untuk mahasiswa-mahasiswi Sekolah Tinggi Ilmu Ekonomi (STIE) Ekuitas Semester 6 Program Studi Sarjana (S1).

Program bjb Talent Scouting adalah program pembinaan dan pendidikan yang diberikan kepada mahasiswa-mahasiswi terbaik dan berprestasi di lingkungan pendidikan STIE Ekuitas yang dilakukan untuk menciptakan calon pegawai yang profesional, handal, dan siap bekerja di bank bjb.

STIE Ekuitas mendorong dan memfasilitasi lulusannya agar mudah bekerja di perbankan. Salah satu upaya yang dilakukan pihak STIE Ekuitas yakni bekerja sama dengan bank bjb mengadakan

program ikatan dinas bjb Talent Scouting.

Program ini sebagai on the job training (OJT) mahasiswa tingkat akhir STIE Ekuitas untuk mengaplikasikan ilmunya di bank bjb.

bjb talent Scouting merupakan pembinaan dan pendidikan yang diberikan kepada mahasiswa terbaik dan berprestasi di kampusnya. Tujuannya, guna menciptakan calon pegawai yang profesional, handal dan siap pakai bekerja di bank bjb.

Setiap Mahasiswa yang mendaftar akan melalui beberapa tahapan seleksi, di antaranya, tes akademik, minat bakat, psikologi kesehatan, wawancara dan tes prestasi.

Seleksinya langsung oleh pihak bank bjb, kemudian jika dinyatakan lulus seleksi maka para mahasiswa tersebut akan langsung menandatangani perjanjian kerja dengan bank bjb. (*)

JALUR SELEKSI PROGRAM TALENT SCOUTING

Seleksi tahap pertama dimulai pada Semester V
Meliputi: Nilai akademik akumulatif 3,00, TOEFL, tes kecocokan, tes kesehatan, dan penampilan

Mahasiswa yang lulus di tahap pertama mengikuti kelas khusus
Bekal komunikasi, presentasi, pengetahuan perbankan, dan product knowledge bank bjb

Seleksi tahap kedua pada Semester VI

Mahasiswa mendapat beasiswa, uang saku, dan magang di bank bjb pada Semester VII

Menjadi pegawai bank bjb setelah lulus dari STIE Ekuitas



**PIETER JONGGI
LEONARD**
CUM LAUDE - IPK 3,71

"**PUJI** Tuhan saya dapat menyelesaikan kuliah, ini adalah pintu awal bagi saya untuk menjadi sukses. Terimakasih atas dukungan dari pada dosen-dosen, orang tua, sahabat"



NITA OKTAVIANI
CUM LAUDE - IPK 3,64

"**SELAMA** dalam proses untuk mendapatkan gelar SE., dengan target lulus cepat serta cum laude memang tidak mudah, ada perjuangan, beban, dan rasa sabar yang lebih yang harus dilakukan. Tapi semua itu terasa mudah dilalui dan dicapai apabila kita fokus, niat, dan yakin dengan apa yang menjadi target kita untuk mencapai sebuah gelar tersebut, dan selalu ingat demi masa depan yang terbaik."

M. RAMDAN YUSUF
SANGAT MEMUASKAN – IPK 3,26



"**ALHAMDULILAH** bisa menyelesaikan studi sesuai dengan waktu yang ditargetkan, walaupun harus banyak yang dikorbankan, terimakasih kepada Allah SWT atas nikmat dan kesempatan, orang tua, orang terdekat dan sahabat yang selalu mendukung dan mendoakan.."

TERAPI DAN PENGOBATAN Osteoporosis

Osteoporosis adalah penyakit degeneratif yaitu suatu penyakit yang berhubungan dengan usia.

Secara normal di tubuh kita terjadi suatu tahapan yang disebut REMODELING TULANG, yaitu suatu proses pergantian tulang yang sudah tua untuk diganti dengan tulang yang baru. Hal ini sudah terjadi pada saat pembentukan tulang mulai berlangsung sampai selama kita hidup.

Proses Remodelling tulang tersebut dapat digambarkan seperti gambar dibawah ini :

Setiap saat terjadi remodeling tulang di tulang manusia.

Proses remodeling ini dimulai dengan terjadinya resorpsi atau penyerapan atau penarikan tulang oleh sel tulang yaitu OSTEOKLAS, kemudian tulang yang sudah diserap itu tadi akan diisi oleh tulang yang baru dengan bantuan sel tulang yang bernama OSTEOLAS. Kejadian ini adalah suatu keadaan yang normal, dimana pada saat proses pembentukan tulang sampai umur 30 – 35 tahun, jumlah tulang yang diserap atau diresorpsi sama dengan jumlah tulang baru yang mengisi atau menggantikan sehingga terbentuk PUNCAK MASSA TULANG.

Tapi setelah berumur 35 tahun keadaan ini tidak berjalan dengan seimbang lagi dimana jumlah tulang yang diserap lebih besar dari jumlah tulang baru yang menggantikan. Hal inilah yang mengakibatkan terjadinya penurunan massa tulang yang berakibat pada OSTEOPOROSIS.

Bagian tubuh mana yang sering terkena Osteoporosis ?

1. Tulang Punggung
2. Tulang pergelangan tangan
3. Tulang pangkal paha

Ada beberapa faktor yang menjadi penyebab atau faktor-faktor yang beresiko terkena osteoporosis, antara lain:

- Post menopause
- Kekurangan hormon estrogen
- Mengalami pengangkatan rahim / ovarium
- Kurang kalsium
- Kurang sinar matahari dan kurang vitamin D
- Kurang aktifitas fisik
- Histori keluarga ada yang osteoporosis
- Orang asia lebih beresiko dibanding orang eropa
- Perokok

Menurut Penelitian : 24 % dari Wanita umur 40–59 tahun sudah mengalami osteoporosis dan 62 % dari wanita berumur 60 – 70 tahun mengalami osteoporosis

Mengapa wanita lebih beresiko osteoporosis dibanding pria??

Wanita memiliki hormon estrogen yang dihasilkan setiap mengalami siklus menstruasi,

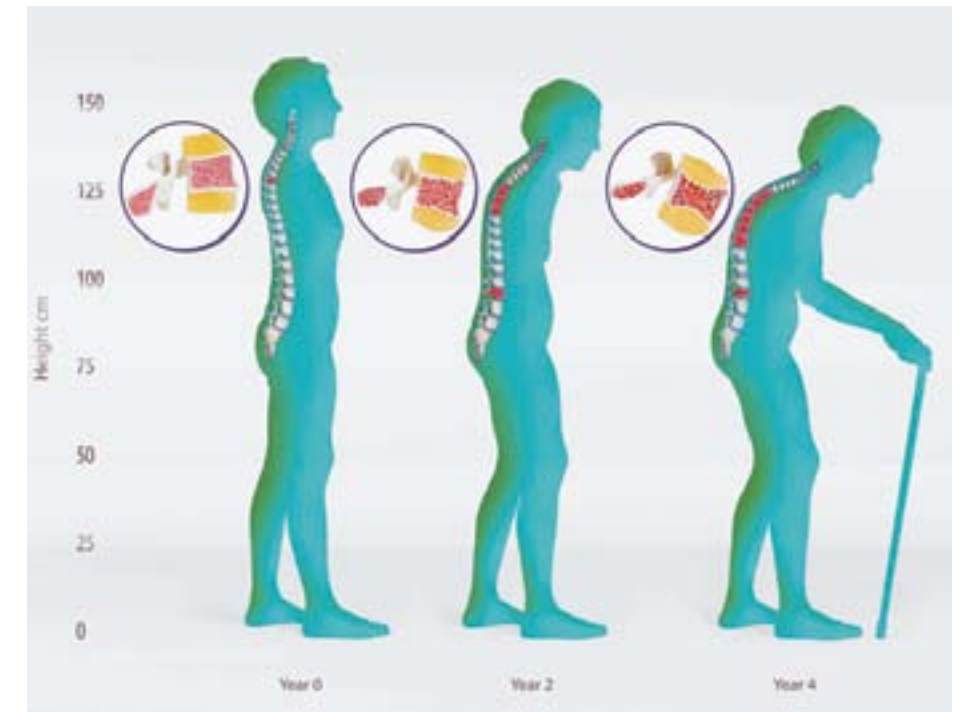

dimana hormon ini merupakan suatu hormon yang berfungsi sebagai PELINDUNG TULANG. Jadi bagi wanita yang mengalami gangguan siklus haid beresiko mengalami osteoporosis. Bila wanita mengalami MENOPAUSE yaitu suatu fase dimana wanita sudah tidak bisa haid lagi, maka hormon estrogen sama sekali tidak bisa dihasilkan. Hal ini akan mengakibatkan tidak adanya hormon yang melindungi tulang, sehingga tulang mudah patah.

Biasanya orang baru menyadari terkena osteoporosis setelah mengalami PATAH TULANG (FRAKTUR). Untuk itu bila diantara kita mempunyai faktor risiko terkena OSTEOPOROSIS cegahlah dari sekarang biar nanti jangan menjadi fatal.

Deteksi Dini Osteoporosis

Karena osteoporosis merupakan suatu penyakit yang biasanya tidak diawali dengan gejala, maka langkah yang paling penting dalam mencegah dan mengobati osteoporosis adalah: Pemeriksaan secara dini untuk mengetahui apakah kita sudah

terkena atau belum OSTEOPOROSIS, sehingga dari pemeriksaan ini, kita akan tahu langkah selanjutnya.

Bagaimana cara Pemeriksaan Dini Osteoporosis?

Untuk mengetahui apakah kita terkena OSTEOPOROSIS atau tidak, maka kita perlu mengetahui keadaan MASSA TULANG kita dari sekarang.

Ada tiga cara pemeriksaan dini Osteoporosis :

1. DENSITOMETRY
2. LABORATORIUM
3. RADIOLOGI

Di antara ketiga pemeriksaan di atas, DENSITOMETRY merupakan pemeriksaan yang paling akurat karena yang diukur adalah MASSA TULANG.

Pada pengukuran dengan alat DENSITOMETRY, si pasien akan diukur BMDnya.

BMD itu adalah ukuran kepadatan tulang.

Angka BMD –1 sampai Positif = NORMAL

Angka BMD –1 s.d –2,5 = OSTEOPENIA

Angka BMD dibawah –2,5 = OSTEOPOROSIS

dr. Yudi Yoris Hermawan

Dari pengukuran BMD ini kita bisa mengantisipasi untuk hal – hal yang lebih parah dengan prinsip:

- Bila BMD kita NORMAL, maka usahayang kita lakukan adalah mempertahankan agar tetap NORMAL
 - Bila BMD kita OSTEOPENIA, kita harus terapi atau obati agar menjadi NORMAL
 - Bila BMD kita OSTEOPOROSIS, kita harus obati agar jangan menjadi parah yang bisa mengakibatkan tulang patah
- Pencegahan Osteoporosis
- Kalsium yang cukup, kira-kira 800–1200 mg per hari
 - Vitamin D3 yang cukup Kalsium dan Vit. D3 bisa didapatkan dari bahan makanan tapi untuk lebih praktis dan dengan dosis yang tepat, di pasaran sudah beredar EPOCALDI dengan kalsium dan Vit. D3



| Jenis Makanan | Kandungan Kalsium (mg/100) |
|-------------------------|----------------------------|
| Susu Kambing | 98 |
| Susu Kerbau | 216 |
| Susu bubuk (full cream) | 895 |
| Susu bubuk skim | 1.300 |
| Keju | 777 |
| Kacang kedelai basah | 196 |
| Kacang kedelai kering | 227 |
| Kacang tanah | 730 |
| Tempe kedelai | 129 |
| Tahu | 124 |
| Daun lamtoro | 1.500 |
| Daun Kelor | 440 |
| Bayam merah | 368 |
| Bayam hijau | 267 |
| Daun talas | 302 |
| Daun melinjo | 219 |
| Rebon Segar | 757 |
| Udang kering | 1.209 |
| Udang segar | 136 |
| Teri kering | 1.200 |
| Teri segar | 500 |

- Olah raga yang teratur
- Hindari merokok, minuman alkohol dan kafein (kopi)
- Melakukan pemeriksaan tulang untuk mengetahui osteoporosis secara dini

Makanan Tinggi Calcium, Vitamin C dan Protein

- Susu dan Daging Hewani, pilih yang rendah lemak
- Sayur-sayuran segar
- Buah-buahan segar seperti jeruk
- Ikan termasuk tulang-tulangnyanya

Pengobatan Osteoporosis

Tujuan Pengobatan Osteoporosis

1. Meningkatkan kepadatan tulang
2. Mencegah terjadinya patah tulang Osteoporosis
3. Menjaga keseimbangan metabolisme tulang
4. Mengembalikan kualitas tulang

Ada beberapa standard pengobatan Osteoporosis, yaitu :

1. Kalsium dan Vitamin D3
2. Terapi Hormon Pengganti Pada Wanita Menopause
3. Golongan

Bisfosfonate : Alovell®. Alovell spesifik bekerja menghambat sel osteoklast yang menyerap dan meresorpsi tulang (ingat... kalau osteoporosis terjadi karena aktifitas penyerapan tulang lebih besar dari pembentukan, sehingga penyerapan tulang ini harus dihentikan, dan obat yang berfungsi untuk menghentikan dan menghambat penyerapan tulang ini adalah ALOVELL

4. Olah Raga yang cukup. Prinsip Olah raga:
 - Pemanasan : 5 – 10 menit
 - Bertahap
 - Rutin
 - Cooling down : 10 – 15 menit
 - Minum yang cukup.(*)



Tulang Normal

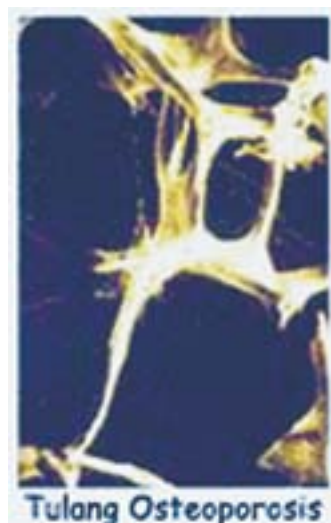

Tulang Osteoporosis

Risiko Penggunaan Obat Penekan Asam Lambung

BEBERAPA studi menunjukkan bahwa penggunaan obat penekan asam lambung membawa risiko tersendiri.

Risiko Patah Tulang

Sebuah studi kohort prospektif melaporkan bahwa terjadi peningkatan patah tulang pada pasien yang menggunakan obat penekan asam lambung. Pada pasien yang sedang mengkonsumsi obat penekan asam lambung, risiko patah tulang meningkat 1,15 kali, lebih spesifiknya 1,22 kali untuk patah tulang panggul dan 1,40 kali untuk patah tulang belakang. Mekanisme pasti yang menyebabkan peningkatan risiko ini masih belum jelas, namun diduga berkaitan dengan malabsorpsi kalsium yang diakibatkan oleh efek alkali obat penekan asam lambung.

Risiko Kanker Saluran Cerna

Penggunaan obat penekan asam lambung, terutama omeprazole dibandingkan dengan ranitidine, dalam jangka panjang dapat menyebabkan perubahan jaringan lambung.

Sebuah studi kasus kontrol melaporkan bahwa penggunaan obat penekan asam lambung jangka panjang berhubungan dengan peningkatan 5 kali lipat terhadap keganasan pada kerongkongan dan peningkatan 4 kali lipat terhadap keganasan pada lambung.

Risiko Infeksi Paru

Tinjauan sistematik dan meta analisis yang dipublikasikan pada tahun 2010 melaporkan bahwa penggunaan obat penekan asam lambung meningkatkan risiko terjadinya infeksi paru. Risiko ini meningkat sebanyak 1,27 kali pada penggunaan omeprazole dan 1,22 kali pada penggunaan ranitidin.

Obat Penekan Asam Lambung yang Paling Efektif

Golongan proton pump inhibitor (PPI) seperti omeprazole dinilai lebih efektif dibandingkan obat lain dalam mengobati gejala maag. Sebuah studi yang dilakukan oleh Meinecke-Schmidt et al melaporkan bahwa penggunaan omeprazole 20 mg dapat sepenuhnya mengobati gejala hanya dalam 2 minggu. Hal ini lebih

efektif dibandingkan dengan ranitidin yang memerlukan 4 minggu.

Kesimpulan

Obat penekan asam lambung, seperti omeprazole dan ranitidin, merupakan obat yang sangat sering digunakan pada pasien dengan penyakit maag. Penggunaan golongan obat penekan asam lambung yang dilaporkan paling efektif adalah golongan omeprazole. Namun, penggunaan obat penekan asam lambung juga dikaitkan dengan peningkatan risiko patah tulang, peningkatan risiko keganasan saluran cerna, dan infeksi paru-paru. Ada baiknya dilakukan skrining risiko sebelum penggunaan obat penekan asam lambung jangka panjang, misalnya pemeriksaan kepadatan (densitas) tulang.(*)



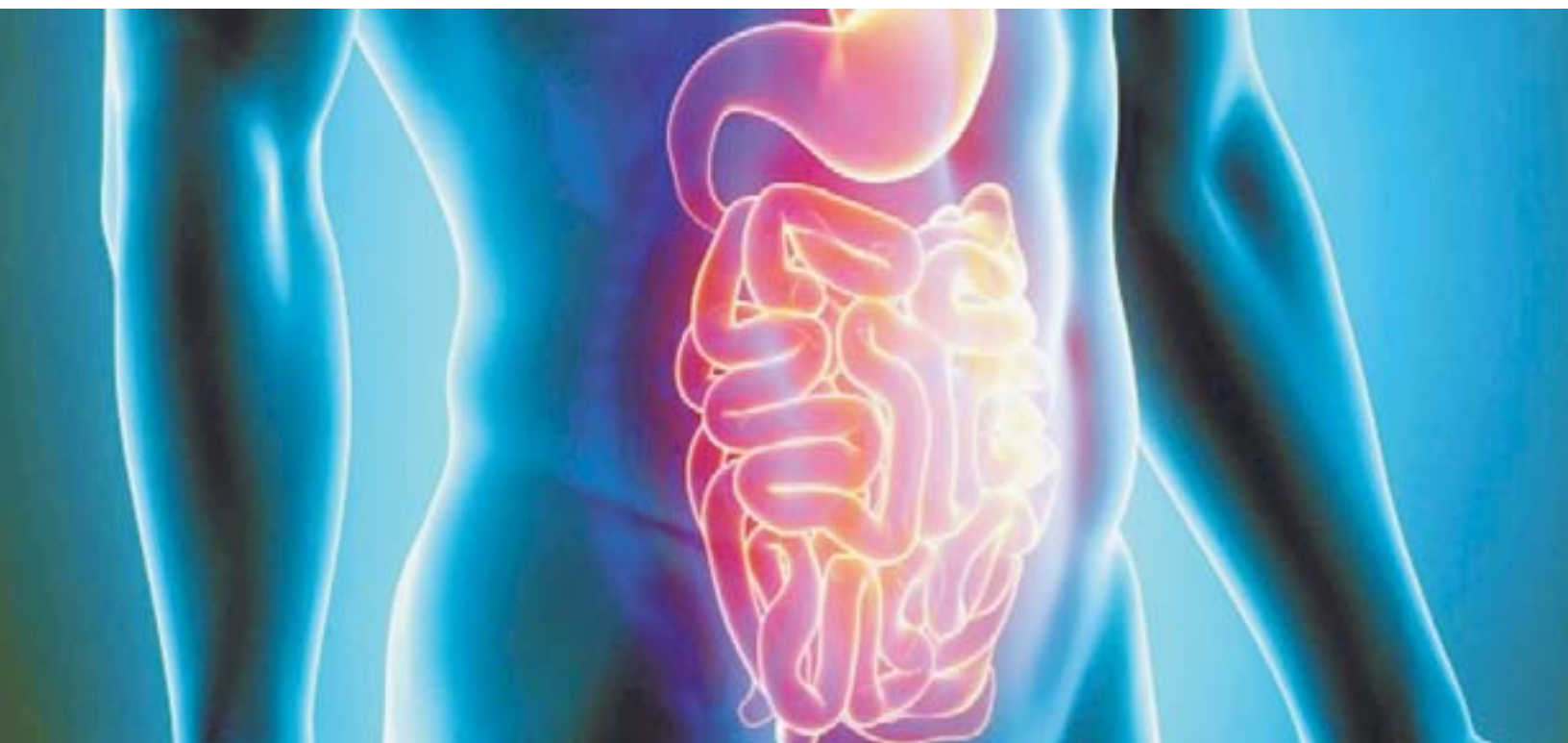

FLU LAMBUNG GASTROENTERITIS

Gastroenteritis bisa menyebar melalui kontak jarak dekat dengan orang yang sudah terinfeksi atau melalui makanan atau minuman yang telah terkontaminasi virus. Infeksi ini mudah sekali menyebar di fasilitas umum yang tertutup, seperti di dalam ruang kelas, tempat perawatan anak, atau ruang perawatan umum.

Makanan matang yang dibiarkan terlalu lama dalam suhu kamar juga bisa menjadi penyebab kemunculan bakteri gastroenteritis. Infeksi ini sering ditandai dengan rasa mual, muntah, dan diare. Kondisi ini sering disebut sebagai keracunan makanan. Gastroenteritis jarang menyebabkan komplikasi. Namun, kondisi ini bisa saja berakibat fatal atau bahkan mematikan jika terjadi pada bayi,

orang tua, dan orang-orang yang bermasalah dengan sistem kekebalan tubuhnya.

Penyebab Gastroenteritis
Ada berbagai macam virus yang bisa menyebabkan gastroenteritis. Dua jenis virus yang menjadi penyebab paling umum adalah:

Rotavirus. Virus yang menular melalui mulut ini cenderung menginfeksi bayi dan anak-anak, karena mereka sering memasukkan jari atau benda-benda yang sudah terkontaminasi ke dalam mulut. Orang dewasa yang terinfeksi virus ini mungkin tidak akan merasakan gejala apa pun, namun mereka tetap bisa menularkannya pada anak kecil maupun bayi.

Norovirus. Virus ini sangat mudah menular dan bisa

menginfeksi siapa pun, baik orang dewasa maupun anak-anak. Kebanyakan kasus keracunan makanan yang terjadi di seluruh dunia disebabkan oleh norovirus. Penyebaran virus ini biasanya terjadi di beberapa tempat, seperti ruang kelas sekolah, ruang kampus, asrama, tempat perawatan anak, dan ruang perawatan umum. Makanan dan air yang terkontaminasi menjadi media utama penyebaran virus. Selain itu, virus juga bisa menyebar lewat kontak langsung dengan individu yang terinfeksi.

Gastroenteritis juga bisa disebabkan oleh bakteri *E. coli* dan *salmonella*.

Berikut ini beberapa kelompok individu yang berisiko tinggi mengalami gastroenteritis, di antaranya:

- Anak kecil. Anak-anak lebih sering terserang infeksi virus karena belum memiliki sistem kekebalan tubuh yang kuat.
- Anak sekolah dan yang tinggal di asrama. Infeksi ini bisa menular dengan mudah di tempat-tempat yang terdapat banyak orang berkumpul dengan jarak dekat.
- Orang lanjut usia. Sistem kekebalan pada orang tua akan menurun. Infeksi ini bisa dengan mudah menular ke orang lanjut usia jika mereka tinggal berdekatan dengan orang yang berpotensi menyebarkan kuman.
- Orang dengan sistem kekebalan tubuh lemah. Orang dengan kondisi medis tertentu, seperti HIV dan menjalani kemoterapi, lebih berisiko tertular

infeksi karena kekebalan tubuh mereka diserang oleh kondisi yang mereka derita.

Pencegahan Gastroenteritis

Berikut ini adalah beberapa cara yang bisa dilakukan untuk mencegah terjadinya penularan infeksi usus:

- Mencuci tangan. Cucilah seluruh tangan (termasuk sela-sela kuku) hingga bersih. Gunakan sabun, lalu gosok-gosok tangan Anda sekitar 20 detik, dan bilas dengan menggunakan air bersih. Jika tidak ada sabun dan air, gunakanlah tisu pembersih atau cairan pembersih tangan tanpa bilas (hand sanitizer).
- Selalu memakai peralatan pribadi. Disarankan untuk memakai peralatan makan dan minum sendiri, seperti gelas, piring, sendok, dan garpu. Hindari memakai alat makan secara bergantian dengan orang lain. Pastikan setiap anggota keluarga memiliki handuk sendiri-sendiri.
- Menjaga jarak. Jika Anda terpaksa melakukan kontak

dengan orang yang terinfeksi gastroenteritis, usahakan untuk menjaga jarak dengannya.

Jangan menyentuh barang-barang yang digunakan oleh orang yang terinfeksi.

- Membersihkan barang-barang. Bersihkan barang-barang, tempat, dan juga permukaan yang disentuh oleh orang yang sudah terinfeksi. Benda-benda seperti permukaan meja, keran, gagang pintu, sendok, garpu, dan perlengkapan lain yang digunakan oleh pasien gastroenteritis yang tinggal serumah dengan Anda bisa menjadi media penularan virus.
- Vaksin rotavirus. Vaksin ini diberikan untuk mencegah diare karena rotavirus. Ada dua jenis vaksin rotavirus yang tersebar di Indonesia, yaitu rotateq dan rotarix. Rotateq diberikan sebanyak tiga dosis saat bayi berusia 6-14 minggu, 4-8 minggu kemudian, dan usia 8 bulan. Sedangkan rotarix diberikan dua dosis pada usia 10 minggu dan 14 minggu (6 bulan).(*)

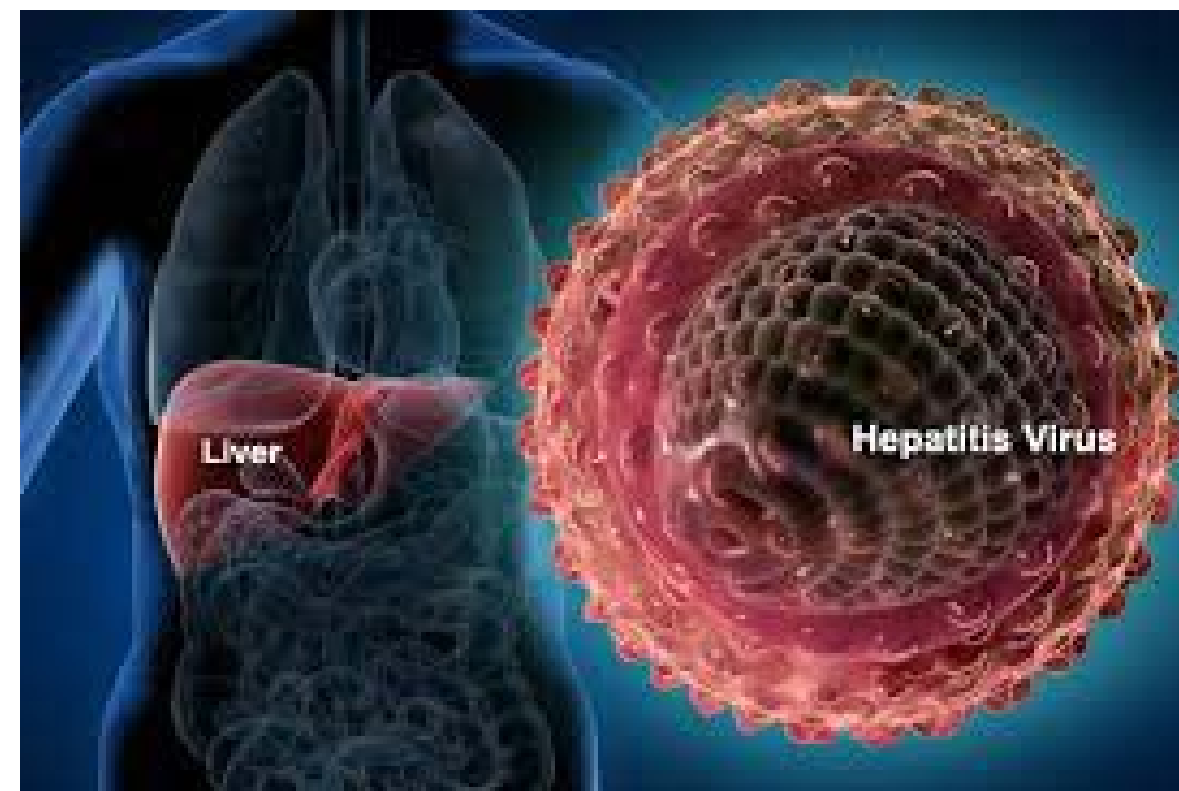

dr. Kriski Regina Gaezani

Cara Cermat Mempersiapkan Masa Pensiun

Saat muda dimana tenaga dan pikiran kita masih baik, kita punya banyak waktu dan kesempatan untuk melakukan beragam kegiatan dan pekerjaan untuk mendapatkan penghasilan yang maksimal.

Oleh karenanya hendaknya kita dapat memanfaatkan waktu muda kita dengan kegiatan dan pekerjaan yang positif dan menghasilkan untuk bekal dikemudian hari.

Sejak muda hendaknya kita memulai dan mempersiapkan semuanya untuk mengisi masa pensiun kita. Tentunya kita semua menginginkan masa-masa pensiun kita dilalui dengan senang, sehat dan bahagia. Bagaimana untuk mencapai masa pensiun kita dapat dilalui dengan bahagia?

Berikut 5 tips singkat cara cermat mempersiapkan masa pensiun:

1. Paksaan diri Anda untuk Menabung dan Berinvestasi



Mulai sekarang, setelah menyalurkan gaji untuk kebutuhan, jangan lupa untuk menyalurkan gaji untuk kebutuhan, jangan lupa untuk menyalurkan gaji demi menabung. Menabung memang susah saat Anda masih muda, namun cobalah untuk menjadikannya prioritas setelah memenuhi kebutuhan utama. Dengan menabung terbukti mampu menjadikan penabungnya dapat memenuhi segala kebutuhan dirinya sendiri dan keluarganya.

Selain menabung, ada baiknya Anda mencoba untuk berinvestasi. Investasi adalah salah satu solusi untuk memperoleh pendapatan secara pasif. Bedanya dengan tabungan adalah jika investasi ada risiko didalamnya. Menyalurkan sebagian tabungan untuk memulai investasi yang aman adalah pilihan yang sangat cerdas. Dalam prinsip investasi berlaku semakin tinggi imbal hasil, semakin tinggi tingkat risiko "high risk high return". Jadi cermat dan berhati-hatilah dalam berinvestasi.

2. Buat Rencana Keuangan, Kontrol Pengeluaran Secara Efektif

Mungkin, sebagian besar dari kita masih merasa rumit saat ingin mencatat transaksi keuangan sederhana dalam rumah tangga, seperti pemasukan dan pengeluaran. Sama halnya seperti bisnis yang sebaiknya memiliki pencatatan,

Anda pribadi juga sebaiknya mungkin harus membuat catatan

keuangan untuk setiap transaksi yang dilakukan paling tidak di setiap bulannya. Dengan begitu Anda mampu mengurangi pengeluaran yang dirasa tidak perlu untuk setiap bulannya dan tabungan mungkin akan bisa bertambah lagi.

Mulailah berhemat dari hal-hal yang kecil, sehingga kondisi keuangan akan lebih baik dan stabil.

3. Jangan Tunggu Rencana Sempurna, Harus Dimulai dari Sekarang!

Ada tipe orang yang jago membuat perencanaan, namun tak kunjung dikerjakan. Kebiasaan untuk berhemat dan menabung tidak akan pernah tercapai kalau kita terus menunda untuk melakukannya. Jangan terlalu berandai-andai dengan rencana tanpa eksekusi. Alangkah baiknya kalau kebiasaan menabung dimulai dari sekarang juga. Setidaknya pastikan minimal ada 3% hingga 10% penghasilan yang ditabung setiap bulan untuk persiapan dana pensiun.

4. Segera Lunasi Hutang

Hidup tanpa utang sepertinya sudah mulai jarang ditemukan. Apapun bentuknya hutang seolah menjadi bagian dari gaya hidup

modern. Salah satunya dalam bentuk kartu kredit. Hutang yang tidak terkontrol bisa menjadi bagian dari kecerobohan finansial kita di masa lalu dan pastinya akan membuat kita harus mengangsur utang di masa kini. Kalau kita memiliki utang, alangkah baiknya bila kita segera melunasi utang tersebut. Utang yang bunganya besar akan menggerogoti pendapatan kita secara teratur. Jadi, tidak ada salahnya melunasi utang bila kita sedang memiliki pendapatan berlebih.

Kalaupun harus berutang, ambillah utang positif. Artinya utang tersebut untuk usaha produktif yang akan menghasilkan pendapatan melebihi bunga utang itu sendiri. Itu baru cara cerdas dalam berutang.

Kalaupun harus berutang, ambillah utang positif. Artinya utang tersebut untuk usaha produktif yang akan menghasilkan pendapatan melebihi bunga utang itu sendiri. Itu baru cara cerdas dalam berutang.

5. Menyiapkan Dana Darurat

Jangan lupa untuk menyiapkan dana darurat, siapkan tabungan dan ikut program asuransi untuk melindungi diri dari kondisi darurat yang bisa saja muncul tanpa kita prediksi sebelumnya. Dana darurat akan menjadi penyelamat kita saat kondisi keuangan kita sedang memburuk. Dalam konteks perencanaan pensiun, selain tabungan darurat, sebagai anak muda Anda harus mulai memiliki investasi, melindunginya dengan paket asuransi. (*)



Pemeriksaan Laboratorium untuk Ibu Hamil

DEAR DOKTER, Istri saya sedang hamil 4 bulan dan meminta dokter untuk melakukan check up kehamilan. Mohon informasi pemeriksaan apa yang harus dijalani di laboratorium untuk ibu hamil tersebut? Terimakasih.

Marshall R.

Jawaban:

Check up kehamilan atau prenatal check up bermamfaat untuk mengetahui ada atau tidak adanya resiko gangguan kesehatan pada ibu hamil dan berakibat buruk pada pada janin, sehingga dapat meningkatkan kualitas hidup ibu hamil, memastikan rencana perawatan yang diperlukan selama kehamilan dan saat persalinan. Prenatal check up sebaiknya mulai dilakukan pada awal kehamilan, yakni trimester 1 (0-12 minggu).

- Hemaotologin rutin: mendeteksi anemia yang dapat mempengaruhi kondisi fisik ibu hamil dan perkembangan janin yang dikandungnya. Di samping ini untuk mengetahui kelainan sistemik (gangguan hati dan ginjal) yang dapat mempengaruhi bentuk dan fungsi sel darah; penyakit infeksi dan penyakit pendarahan yang menunjukan kelainan Faal hemostasis.
- HBsAg: mengetahui ada atau tidaknya infeksi hepatitis B yang dapat ditularkan langsung dari ibu kepada janin atau melalui kontak fisik / luka saat melahirkan.
- Golongan darah A,B,O dan Rh: persiapan untuk kepentingan tranfusi darah (bila suatu saat dibutuhkan) dan untuk mengetahui kecocokan rhesus. Bila seorang wanita dengan rhesus negatif hamil dari suami yang mempunyai rhesus positif dan mengandung anak dengan rhesus positif (terdapat 50% kemungkinan ini), maka secara alami ibu akan menghasilkan antibodi yang menyerang darah janinnya dan menyebabkan sel darah merah janin rusak hingga mengakibatkan janin mengalami anemia, kerusakan otak dan

- jantung, serta akibat fatal lainnya
- Glukosa puasa dan 2 jam: mendeteksi diabetes gestasional yang dapat mengakibatkan keguguran, kerusakan otak dan PP : jantung janin, atau berat badan janin berlebih. Bagi ibu hamil, diabetes gestasional dapat menyebabkan kesulitan saat melahirkan (karena bayi berukuran besar) dan meningkatkan resiko preeclampsia.
- VDRL/RPR : mendeteksi infeksi sifilis yang pada yang pada ibu hamil tidak di obati dapat menyebabkan sifilis kongenital (bawaan) dengan tingkat penularan ibu ke janin berkisar 10 – 100% tergantung tingkat infeksi yang dialami ibu.
- Anti-Toxoplasma IgG & Ig M, Anti-Rubella IgG & IgM, Anti- CMV IgM dan Anti – HSV2 IgG & IgM: mendeteksi infeksi toxoplasma, rubella, cytomegalovirus dan herpes yang dapat ditularkan dari ibu kepada janinnya dan mengakibatkan keguguran, bayi lahir premature, atau cacat / kelainan pada janin yang dikandung. (*)

Oleh **dr. Santoso**



DOA Pembuka sebagai rasa syukur terhadap berkah dan kesehatan yang telah dicurahkan ilahi untuk selalu bersinergi memberikan pelayanan yang terbaik, pada acara Milad YKP ke-19 yang bertempat di Taman Hutan Raya Dago.



BERGERAK melangkah serta doa mengiringi untuk bersatu dan bersinergi, pada acara Milad YKP ke-19 yang bertempat pada Taman Hutan Raya Dago.



PISAH SAMBUT - Pisah sambut pengurus YKP bank bjb.



PEMERIKSAAN kesehatan Pensiunan dan Nasabah bank bjb bertempat di kantor bjb Cabang Cikeruh 1 November 2018.



MAHASISWA-MAHASISWI D3- Keuangan dan Perbankan STIE EKUITAS telah mendapatkan gelar juara dalam Lomba Kompetensi Perbankan Tingkat Nasional ke-3 2018 Universitas Islam Indonesia di Yogyakarta. Dan mendapatkan beberapa gelar juara:

1. Juara 1 Customer Service
2. Juara 3 Cerdas Cermat Perbankan
3. Juara Harapan 3 Teller



KEGIATAN siswa character building bank bjb.

DASAR HUKUM YAYASAN

YAYASAN Kesejahteraan Pegawai PT Bank Pembangunan Daerah Jawa Barat dan Banten (YKP bank bjb) yang sebelumnya bernama Yayasan Kesejahteraan Karyawan (YKK) BPD Jabar yang didirikan berdasarkan akta nomor 8 tanggal 6 Desember 1988. Akta tersebut kemudian dibubarkan pada 31 Desember 1999 berdasarkan akta berita acara rapat pembubaran YKK BPD Jabar tanggal yang dibuat pada 17 Januari 2000. Kemudian, yayasan diubah menjadi Yayasan Kesejahteraan Pegawai bank bjb berdasarkan akta nomor 2 tanggal 1 Oktober 1999 di Bandung, serta akta perubahan anggaran dasar YKP nomor 3 tanggal 15 Desember 2005, dan telah disahkan oleh Menteri Hukum dan Hak Asasi Manusia No. C-1984 HT.01.02 TH 2004 pada 1 Desember 2005. Dasar hukum tersebut mengalami beberapa perubahan. Terakhir, akta Pernyataan Rapat Pembina Yayasan Kesejahteraan Pegawai (YKP) bank bjb nomor 30 tanggal 12 oktober 2017 yang telah dilaporkan kepada Menteri Hukum dan HAM No.AHU-AH.01.06.0007067 pada 13 Oktober 2017.



VISI DAN MISI YKP bank bjb

VISI

Menjadi Yayasan berkinerja baik dan memberikan layanan yang optimal kepada seluruh pemangku kepentingan (stakeholder) secara berkesinambungan.

MISI

1. Mengelola bantuan tunjangan hari tua (THT) dan non-THT secara profesional untuk memberikan manfaat yang optimal dengan menerapkan tata kelola dan manajemen resiko yang baik.
2. Mengelola dan mengembangkan program bantuan dan layanan kesehatan yang berkualitas serta memberikan kontribusi di dalam program bidang sosial, kemanusiaan. Keagamaan dan bidang lainnya.
3. Menyelenggarakan pendidikan formal maupun informal yang unggul maupun berkualitas.
4. Berperan dalam penyelenggaraan kegiatan pengembangan usaha yayasan melalui pendirian atau penyertaan pada badan usaha yang kegiatannya sesuai dengan maksud dan tujuan yayasan, serta mampu menopang kelangsungan yayasan.

ALAMAT KANTOR DAN ASET

Kantor :

Kantor YKP bank bjb :
Jalan PHH Mustopha No. 31, Bandung

Klinik YKP bank bjb :

Jalan Kejaksaan No.10 Bandung

Kontak Petugas Layanan Kesehatan :

| | |
|-----------------------|----------------|
| dr.Santoso | 0853-1428-0484 |
| DinDin Ahmad S | 0813-2064-5223 |
| Nur Ayu Rina Indriani | 0812-2030-4005 |
| Deden Abdi Wijaya | 0822-9579-0007 |

Lokasi aset tanah dan bangunan :

- **Kampus STIE Ekuitas** Jalan PHH Mustopha No. 31, Bandung
- **GOR Tenis Sukakarya** Jalan Sukakarya, Bandung
- **Gedung Arsip Majalengka** Jalan Siliwangi, Desa Jatipamor, Majalengka
- **Gedung Arsip Serang** Jalan Raya Serang – Pandeglang Desa Kemanisan, Kecamatan Curug, Serang
- **Rumah Kost Depok** Perumahan Depok Indah Blok A2 Kelurahan Kemiri Muka Kecamatan Beji Margonda Raya - Depok
- **Lahan Pemakaman** Cicalengka Desa Dampit, Cicalengka, Kabupaten Bandung
- **Lahan Antapani** Jalan Sindangsari III, Antapani, Bandung

rekap bantuan dana kesehatan

| No | Uraian | Nominal |
|---------------------------------|------------------------------------|------------------|
| 1 | "bantuan bank bjb | |
| Januari 2001 s/d Desember 2004" | | 9.287.453.264 |
| 2 | "bantuan dari YKP bank bjb | |
| Januari 2001 s/d Desember 2018" | | 39.607.634.095 |
| 3 | "Penyaluran Bantuan Dana Kesehatan | |
| Januari 2001 s/d Desember 2018" | | (30.772.873.651) |
| Saldo per 30 Desember 2018 | | 18.122.213.708 |

Jumlah Klaim THT Per November 2018

| Klaim | Resign | Meninggal | Normal | |
|-----------|----------------|---------------|---------------|----------------|
| Januari | 1.209.794.937 | - | 508.964.332 | 1.718.759.269 |
| Februari | 201.084.728 | 679.610.253 | - | 880.694.981 |
| Maret | 835.975.051 | - | 4.322.499.999 | 5.158.475.050 |
| April | 2.835.749.713 | - | - | 2.835.749.713 |
| Mei | 2.877.522.167 | - | - | 2.877.522.167 |
| Juni | 103.599.135 | - | - | 103.599.135 |
| Juli | 3.138.495.981 | - | - | 3.138.495.981 |
| Agustus | 2.642.287.969 | 44.270.624 | - | 2.686.558.593 |
| September | 817.033.595 | - | - | 817.033.595 |
| Oktober | 2.071.677.084 | 601.544.014 | - | 2.673.221.098 |
| November | 1.392.410.664 | - | - | 1.392.410.664 |
| Desember | 1.134.209.029 | 173.333.333 | 2.598.652.970 | 3.906.195.332 |
| Total | 19.259.840.053 | 1.498.758.224 | 7.430.117.301 | 28.188.715.578 |

Jumlah Pegawai yang Melakukan Klaim Per November 2018

| Klaim | Resign | Meninggal | Normal | |
|-----------|--------|-----------|--------|-----|
| Januari | 51 | - | 1 | 52 |
| Februari | 22 | 1 | - | 23 |
| Maret | 3 | - | 5 | 8 |
| April | 22 | - | - | 22 |
| Mei | 72 | - | - | 72 |
| Juni | 15 | - | - | 15 |
| Juli | 28 | - | - | 28 |
| Agustus | 83 | 1 | - | 84 |
| September | 44 | - | - | 44 |
| Oktober | 74 | 2 | - | 76 |
| November | 55 | - | - | 55 |
| Desember | 25 | 1 | 3 | 29 |
| | 494 | 5 | 9 | 508 |

DAFTAR RUMAH SAKIT REKANAN YKP bank bjb



BANDUNG

ADVENT

JALAN CIHAMPELAS NO. 161
BANDUNG

☎ 022 - 203 4386

AL-ISLAM

JALAN SOEKARNO-HATTA NO.644
BANDUNG

☎ 022 - 756 2046

BORROMEUS

JALAN IR. H. JUANDA NO. 100
BANDUNG

☎ 022 - 255 2000

CICENDO

JALAN CICENDO NO.4, PASIR KALIKI
BANDUNG

☎ 022 - 423 1280

LIMIJATI

JALAN R. E. MARTADINATA NO. 33-39
BANDUNG

☎ 022 - 420 7770

MELINDA-1

JALAN PAJAJARAN NO.46 BANDUNG

☎ 022 - 422 2788

MELINDA-2

JALAN DR. CIPTO NO.1 BANDUNG

☎ 022 -4233 777

MUHAMMADIYAH

JALAN K.H AHMAD DAHLAN NO.
53, TURANGGA, LENGKONG, KOTA
BANDUNG

☎ 022 - 730 1062

RS SANTOSA

JALAN KEBONJATI NO.38 BANDUNG

☎ 022 - 4248 333

RS SANTO YUSUP

JALAN CIKUTRA NO. 7 BANDUNG

☎ 022 - 720 8172

RS PINDAD

JALAN JENDERAL GATOT
SOEBROTO NO.517, SUKAPURA,
KIARACONDONG, SUKAPURA,
KIARACONDONG

☎ 022 - 732 2877

RS RAJAWALI

JALAN RAJAWALI BARAT NO.38,
MALEBER, ANDIR, KOTA BANDUNG

☎ 022- 601 1913

RSKB HALMAHERA

JALAN R.E. MARTADINATA NO.28,
CITARUM, BANDUNG WETAN

☎ 022 - 420 6061

RSHS

JALAN PASTEUR NO. 38 BANDUNG

☎ 022 - 203 0323

RS IMMANUEL

JALAN KOPO NO. 161 BANDUNG

☎ 022 - 520 1656

KLINIK JAYA ABADI

JL BUAH BATU NO.245, TURANGGA,
LENGKONG, TURANGGA, LENGKONG,
KOTA BANDUNG

☎ 022 - 731 1012

KLINIK JAYA SANTOSA

JALAN SUNDA NO.75, KB. PISANG,
SUMUR BANDUNG, KOTA BANDUNG

☎ 022 - 426 4255

KLINIK NETRA

JALAN SUPRATMAN NO.17, CIHAPIT,
BANDUNG WETAN, KOTA BANDUNG

☎ 022 - 720 1720

KLINIK MEDIKA ANTAPANI

JALAN PURWAKARTA NO. 3
ANTAPANI,KEL. BABAKAN SURABAYA,
KIARACONDONG, BANDUNG

☎ 022 - 7200 736

BANDUNG EYE CENTER

JALAN BUAH BATU NO. 147
BANDUNG

☎ 022 - 421 4390

RS MITRA KASIH

JALAN JEND. H. AMIR MACHMUD
NO.341, CIGUGUR TENGAH, CIMAHI
TENGAH

☎ 022 - 665 4852

RS HERMINA PASTEUR

JALAN DR. DJUNJUMAN NO.
107 PASTEUR BANDUNG

☎ 022 - 607 2525

RS HERMINA ARCAMANIK

JALAN A. H. NASUTION NO. 50,
ARCAMANIK BANDUNG

☎ 022 - 8724 2525

RS CAHYA KAWALUYAN

JALAN PARAHYANGAN RAYA NO.KM.
3, PADALARANG BANDUNG

☎ 022 - 680 3700

RS BUNGSU

JALAN VETERAN NO.6, KB. PISANG,
SUMUR BANDUNG, KOTA BANDUNG

☎ 022 - 423 1550

RS GRHA BUNDA

JALAN TERUSAN JAKARTA NO.15
- 17, BABAKAN SURABAYA,
KIARACONDONG, KOTA BANDUNG,
40281

☎ 022 - 872 56789

RSUD AL IHSAN

JALAN KI ASTRAMANGGALA,
BALEENDAH, BANDUNG

☎ 022 - 5940872

☎ 022 - 5940875

☎ 022- 5941719

JAKARTA**METROPOLITAN MEDICAL CENTRE**

JALAN H.R RASUNA SAID KAV. C 20-
21, KUNINGAN, JAKARTA

☎ 021 – 5203435

RS PREMIER JATINEGARA

JALAN RAYA JATINEGARA TIMUR
NO.85-87, RT.10/RW.2, BALI MESTER,
JATINEGARA, KOTA JAKARTA TIMUR

☎ 021 - 2800 888

RS PONDOK INDAH

JALAN METRO DUTA NO.KAV. UE,
RT.4/RW.14, PD. PINANG, KBY. LAMA,
KOTA JAKARTA SELATAN

☎ 021 - 765 7525

RS PURI INDAH

JALAN PURI INDAH RAYA BLOK
S-2, RT.1/RW.2, KEMBANGAN SEL.,
KEMBANGAN, KOTA JAKARTA BARAT,

☎ 021 - 256 95222

RS PUSAT PERTAMINA

JALAN KYAI MAJA NO.43, RT.4/RW.8,
GUNUNG, KBY. BARU, KOTA JAKARTA
SELATAN

☎ 021 - 720 0290

RS PERTAMINA JAYA

JALAN JENDERAL AHMAD YANI,
RT.2/RW.7, CEMP. PUTIH TIM., CEMP.
PUTIH, KOTA JAKARTA PUSAT

☎ 021 - 421 1911

RS PLUIT

JALAN PLUIT SELATAN RAYA NO.2,
RT.7/RW.7, PLUIT, PENJARINGAN,
KOTA JAKARTA UTARA

☎ 021- 6685070

☎ 021-6685006

☎ 021-6684686

RS ROYAL TARUMA

JALAN DAAN MOGOT NO.34, RT.8/
RW.1, TJ. DUREN UTARA, GROGOL
PETAMBURAN, KOTA JAKARTA BARAT

☎ 021 - 5696 7788

RS KANKER DHARMAIS

JALAN LETJEN JEND. S. PARMAN
NO.84-86, RT.4/RW.9, KOTA BAMB
SEL., PALMERAH, SLIPI, KOTA JAKAR
BARAT

☎ 021 - 568 1570

RSAB HARAPAN KITA

JALAN LETJEN S. PARMAN KAV. 87,
SLIPI JAKARTA

☎ 021 - 566 8284

RS HERMINA JATINEGARA

JALAN JATINEGARA BAR. NO.126,
RT.10/RW.1, BIDARA CINA,
JATINEGARA JAKARTA TIMUR

☎ 021 - 819 1223

RS HERMINA

JALAN TANAH LOT NO.21, RT.1/
RW.12, KALIDERES, KOTA JAKARTA
BARAT, DAERAH KHUSUS IBUKOTA
JAKARTA 11840

☎ 021 - 540 8989

RSIA EVASARI

JALAN RAWAMANGUN NO. 47 RT 7
RW 3 RAWASARI CEMPAKA PUTIH
JAKARTA PUSAT

☎ 021 - 420 2851

RS JANTUNG HARAPAN KITA

JALAN LETJEN S. PARMAN NO.KAV.87,
RT.1/RW.8, KOTA BAMB
UTARA,
PALMERAH, KOTA JAKARTA BARAT

☎ 021-5684085

☎ 021-5671053

☎ 021-5602958

RS MEDIROS

JALAN PERINTIS KEMERDEKAAN, RT.1/
RW.1, PULO GADUNG, KOTA JAKARTA
TIMUR, DAERAH KHUSUS IBUKOTA
JAKARTA 13260

☎ 021 - 4721238

☎ 021 - 4750042

☎ 021 -4721336

SILOAM HOSPITAL KEBON JERUK

JL RAYA PERJUANGAN KAV 8 JAKBAR

☎ 021 - 256 77888

MRCCC SILOAM HOSPITALS**SEMANGGI**

PLAZA SEMANGGI, JALAN GARNISUN
DALAM NO.2-3, RT.5/RW.4, KARET
SEMANGGI, SETIA BUDI, KOTA
JAKARTA SELATAN

☎ 021 - 2996 2888

RS MITRA KEMAYORAN

PADEMANGAN TIMUR,
PADEMANGAN, RT.13/RW.6,
KOTA TUA, PADEMANGAN TIM.,
PADEMANGAN, KOTA JAKRTA UTARA

☎ 021- 654 5555

☎ 021 - 654 5888

RS ANTAM MEDIKA

JALAN PEMUDA RAYA NO. 1A,
PULOGADUNG.

☎ 021 - 293 789 39

RS OMNI PULOMAS

JALAN PULO MAS BAR. VI NO.20,
RT.1/RW.11, KAYU PUTIH, PULO
GADUNG, KOTA JAKARTA TIMUR

☎ 021 - 2977 9999

SILOAM TB. SIMATUPANG

JALAN RA. KARTINI NO. 8, CILANDAK
JAKARTA SELATAN

☎ 021 - 2953 1900

HERMINA PODOMORO

JALAN DANAU AGUNG 2 BLOK E3
NO.28-30 JAKARTA UTARA

☎ 021 - 6404910

SUMEDANG**RS PAKUWON**

JALAN RADEN DEWI SARTIKA NO. 17
SUMEDANG

☎ 0261 - 210834

RSUD SUMEDANG

JALAN PALASARI NO.80, KOTAKULON,
SUMEDANG SELATAN

☎ 0261 - 201 021

TASIKMALAYA**JASA KARTINI**

JALAN OTTO ISKANDARDINATA
NO.15, EMPANGSARI, TAWANG,
TASIKMALAYA

☎ 0265 - 331808

☎ 0265 - 331641

TASIK MEDICAL CENTER

JALAN K. H. ZAINAL MUSTOFA NO.
310, KOTA TASIKMALAYA

☎ 0265 - 322 333

RS BERSALIN UMMI

JALAN PASEH NO.10, TUGURAJA,
CIHIDEUNG, TASIKMALAYA

☎ 0265 - 329 126

CIAMIS**RS PERMATA BUNDA**

JALAN IR. IWA KUSUMA SUMANTRI,
NO.1, KERTASARI

☎ 0265 - 771650

TANGERANG**CIPUTRA HOSPITAL**

JALAN CITRA RAYA BOULEVARD BLOK
V00 NO.8 SEK. 3.4, MEKAR BAKTI,
CIKUPA, PANONGAN, TANGERANG,
BANTEN

☎ 021 - 5940 5555

RS SARI ASIH - KARAWACI

JALAN IMAM BONJOL NO.24,
SUKAJADI, KARAWACI, KOTA
TANGERANG, BANTEN

☎ 021 - 552 2794

RS SARI ASIH - CILEDUG

JALAN HOS COKROAMINOTO NO.
38, CILEDUG

☎ 021 - 733 3430

RS SARI ASIH - SANGIANG

JALAN MOH. TOHA NO.18, PERIUK,
KOTA TANGERANG, BANTEN

☎ 021 - 558 2732

RS SARI ASIH - CIPUTAT

JALAN SASAK TINGGI NO. 3, OTISTA
CIPUTAT, CIPUTAT, KOTA TANGERANG
SELATAN

☎ 021 - 741 0808

EKA HOSPITAL - BSD

JALAN RAYA ASTEK NO. 17
LENGKONG GUDANG TIMUR BSD

☎ 021 - 2565 5555

RS HERMINA - TANGERANG

JALAN KS TUBUN NO. 10 -
KARAWACI, TANGERANG

☎ 021 - 5577 2525

RS HERMINA - CIPUTAT

JALAN KERTAMUKTI NO.2, CIPUTAT,
CIREUNDEU, CIPUTAT TIMUR,
CIREUNDEU, CIPUTAT

☎ 021 - 7470 2525

RS HERMINA - SERPONG

JALAN RAYA PUSPIPTEK NO.KM 1
NO 99, BUARAN, SERPONG, KOTA
TANGERANG

☎ 021 - 7588 4999

RS HERMINA - BITUNG

JALAN RAYA SERANG KM. 10 POS
BITUNG CURUG TANGERANG

☎ 021 - 59497525

RS AWAL BROS - TANGERANG

JALAN MH. THAMRIN, NORTH
PANUNGGANGAN, PINANG, KOTA
TANGERANG

☎ 021 - 5575 8888

RS MAYAPADA MODERNLAND

JALAN HONORIS RAYA NO.KAV. 6,
KLP. INDAH, KEC. TANGERANG,

☎ 021 - 552 9035

SILOAM HOSPITAL LIPPO VILLAGE

JALAN RAYA SERANG KM. 10 POS
BITUNG CURUG TANGERANG

☎ 021 - 546 0055

RS HERMINA SERPONG

JALAN RAYA PUSPIPTEK NO.KM 1
NO 99, BUARAN, SERPONG, KOTA
TANGERANG

☎ 021 - 7588 4999

BEKASI**RSIA HERMINA - BEKASI**

JALAN KEMAKMURAN NO.39,
MARGA JAYA, BEKASI SELATAN,
MARGA JAYA, BEKASI SELATAN

☎ 021 - 884 2121

RS HERMINA

GRANDWISATA NO. 1, GRAND
WISATA, JALAN FESTIVAL BOULEVARD
BLOK JA, LAMBANGSARI

☎ 021 - 8265 1212

RS HERMINA - GALAXY

RUKO GRAND GALAXY CITY, JALAN
PULO SIRIH BARAT RAYA, JAKA SETIA,
BEKASI SELATAN

☎ 021 - 8243 7137

RS AWAL BROS - BEKASI

JALAN KH. NOER ALI, JALAN
KALIMALANG JEMB. 2 NO.18,
KAYURINGIN JAYA, BEKASI SEL., KOTA
BEKASI

☎ 021 - 886 8888

RS KARYA MEDIKA - 1

JALAN RAYA IMAM BONJOL NO. 9B,
BEKASI

☎ 021 - 890 3003

☎ 021 - 890 3004

RS KARYA MEDIKA - 2

JALAN SULTAN HASANUDIN NO.63,
TAMBUN SELATAN, TAMBUN

☎ 021 - 8832 4366

☎ 021 8836 198

CIKARANG**SILOAM HOSPITALS LIPPO -****CIKARANG**

JALAN MUHAMMAD
HAJI THAMRIN KAV. 105, CIBATU,
CIKARANG SELATAN

☎ 021 - 8990 1088

☎ 021 - 8990 1911

OMNI HOSPITAL

KOMP THE OASIS KAV NO.1, JALAN
RAYA CIKARANG CIBARUSAH
SELATAN, SUKARESMI, CIKARANG
SELATAN

☎ 021 - 29779999

DEPOK**RS HERMINA - DEPOK**

JALAN SILIWANGI NO.50, DEPOK,
PANCORAN MAS, KOTA DEPOK

☎ 021 - 720 2525

RS PURI CINERE - DEPOK

JALAN MARIBAYA NO.1, PANGKALAN
JATI, CINERE, KOTA DEPOK

☎ 021 - 754 5488

PURWAKARTA**RS MH. THAMRIN**

JALAN RAYA BUNGURSARI NO.36,
CIBENING, BUNGURSARI, KABUPATEN
PURWAKARTA

☎ 0264 - 8222 2220

☎ 0264 - 8222 2221

RS SILOAM HOSPITAL**PURWAKARTA**

JALAN RAYA
BUNGURSARI NO.1, CIBENING,
BUNGURSARI,

☎ 0264 - 8220101

☎ 0264 - 219168

☎ 0264 - 8628900

☎ 0264 - 231273

CILEGON**KRAKATAU MEDIKA**

JL.KOLONEL JALAN SEMANG
RAYA, CILEGON

☎ 0254 - 396 333

LEBAK**RS MISI LEBAK**

JALAN MULTATULI NO.41, MUARA
CIUJUNG BAR., RANGKASBITUNG

☎ 0252 - 201 014

**KLINIK RAWAT INAP HIMMAH
HUSADA**

JALAN SUNAN KALI JAGA, NO. 236,
RANGKAS BITUNG, MUARA CIUJUNG
TIM., RANGKASBITUNG, KABUPATEN
LEBAK

☎ 0252 - 201 313

RSUD ADJIDARMO

JL.IKO JATMIKO NO.1, MUARA
CIUJUNG BAR., RANGKASBITUNG

☎ 0252 - 5283580

SERANG**RS SARI ASIH - SERANG**

JALAN JEND. SUDIRMAN NO.38,
PENANCANGAN, CIPOCOK JAYA,
KOTA SERANG

☎ 0254 - 220022

RSIA BUDIASIH

JALAN KYAI H. SOKHARI NO.39,
SUMURPECUNG, KEC. SERANG, KOTA
SERANG

☎ 0254 - 212484

RSUD SERANG

JALAN RUMAH SAKIT UMUM NO.1,
KOTABARU, KEC. SERANG, KOTA
SERANG, BANTEN

☎ 0254 - 200528

☎ 0254 - 200829

RS HERMINA CIRUAS
JALAN RAYA SERANG - JAKARTA KM 9
☎ **0254 - 280555**

KARAWANG
RS CITO
JALAN ARTERI TOL KARAWANG
BARAT TELUK JAMBE KAB.
KARAWANG
☎ **0267 - 414245**

RS ISLAM KARAWANG
JALAN PANGKAL PERJUANGAN,
BY PASS NO.KM 2, TANJUNGPURA,
KARAWANG
☎ **0267 - 414 520**

SUKABUMI
RS ISLAM ASSYIFA
JALAN JEND. SUDIRMAN NO.3,
GUNUNGPUYUH, KOTA SUKABUMI
☎ **0266 - 222 663**

RS KARTIKA MEDIKA SUKABUMI
JALAN JENDRAL AHMAD YANI NO.
18 A, NYOMPLONG, WARUDOYONG,
NYOMPLONG, WARUDOYONG, KOTA
SUKABUMI
☎ **0266 - 625 0905**

RS HERMINA SUKABUMI
JALAN RAYA SUKARAJA NO.168,
PASIRHALANG, SUKARAJA,
SUKABUMI
☎ **0266 - 625 2525**

KUNINGAN
RS WIJAYA KUSUMAH
JALAN R.E. MARTADINATA NO.172,
CIPORANG, KEC. KUNINGAN,
KABUPATEN KUNINGAN
☎ **0232 - 871118**

CIREBON
MITRA PLUMBON
JALAN RAYA PLUMBON - PALIMANAN
NO.KM.11, GOMBANG, PLUMBON,
CIREBON
☎ **0231 - 323 100**

RS PELABUHAN
JALAN SISINGAMANGARAJA NO.45,
PANJUNAN, LEMAHWUNGKUK, KOTA
CIREBON
☎ **0231 - 205657 /267/227**

RS PUTERA BAHAGIA
JALAN CIREMAI RAYA NO. 114
KECAPI HARJAMUKTI CIREBON
☎ **0231 - 485 654**

RS PERTAMINA CIREBON
JALAN PATRA RAYA KLAYAN CIREBON
☎ **021 - 2967 2977**

NO.1, KLAYAN, GUNUNGJATI,
CIREBON
☎ **0231 - 224 646**

RS GUNUNG JATI
JALAN KESAMBI RAYA NO.56, DRAJAT,
KESAMBI, KOTA CIREBON
☎ **0231 - 206 330**

CIANJUR
RSUD CIANJUR
JALAN RUMAH SAKIT NO.1,
BOJONGHERANG, KEC. CIANJUR
☎ **0263 - 261 026,**

BOGOR
RS MULIA PAJAJARAN
JALAN RAYA PAJAJARAN NO.98 KP.
KALIBATA RT. 003/III, KELURAHAN,
BANTARJATI, BOGOR UTARA
☎ **0251 - 8378989**

RS PMI - BOGOR
JALAN PAJAJARAN NO.80 BOGOR
☎ **0251 - 832 480**

RS HERMINA - BOGOR
PERUMAHAN TAMAN YASMIN,
JALAN RING ROAD I KAV. 23, 25,
27, CURUGMEKAR, BOGOR BARAT,
CURUGMEKAR, BOGOR
☎ **0251 - 838 2525**

RS HERMINA - MEKARSARI
JALAN RAYA JONGGOL - CILEUNGSI
NO.KM, RW.1, CILEUNGSI KIDUL,
CILEUNGSI, BOGOR
☎ **021- 2923 2525**

RS SENTRA MEDIKA
JALAN RAYA MAYOR OKING JAYA
ATMAJA NO.9, CIBINONG, BOGOR
☎ **021 - 8790 9999**
☎ **021 - 8791 1212**

RS BMC
JALAN PAJAJARAN INDAH V NO.97,
BARANANGSIANG, BOGOR TIM.,
KOTA BOGOR
☎ **025 - 839 0435**

RS AZRA - BOGOR
JALAN RAYA PAJAJARAN NO.219,
BANTARJATI, BOGOR UTARA
☎ **025 - 8318 456**

RSIA UMMI - BOGOR
JALAN EMPANG II NO. 2, BOGOR,
EMPANG, BOGOR SEL., KOTA BOGOR
☎ **0251- 834 1600**

RS EMC SENTUL CITY
JALAN MH. THAMRIN KAV. 57 SENTUL
CITY, CITARINGGUL, BABAKAN
MADANG, BOGOR
☎ **021 - 2967 2977**

SEMARANG
RS TELOGOREJO
JALAN K.H. AHMAD DAHLAN,
PEKUNDEN, SEMARANG TENGAH,
KOTA SEMARANG
☎ **024 - 844 8448**

RS ST. ELISABETH
JL KAWI RAYA NO. 1, CANDISARI,
TEGALSARI, CANDISARI, KOTA
SEMARANG
☎ **024 - 831 0076**

RS HERMINA - PANDANARAN
JALAN PANDANARAN NO.24,
PEKUNDEN, SEMARANG TENGAH,
KOTA SEMARANG
☎ **024 - 844 2525**

RS ST. ELISABETH
JALAN KAWI RAYA NO. 1 CANDISARI
TEGALSARI SEMARANG
☎ **024 - 8310076**

MALANG
**RS HERMINA - TANGKUBAN
PERAHU**
JALAN TANGKUBANPRAHU NO.
31-33, KAUMAN, KLOJEN, KOTA
MALANG
☎ **0341 - 322 525**

SURAKARTA
RS DR. OEN
JALAN BRIGJEN KATAMSO 55 -
SURAKARTA
☎ **0271 - 643 139**

RSO PROF. DR. R. SOEHARSO
JALAN A. YANI, MENDUNGAN,
PABELAN, KARTASURA, KABUPATEN
SUKOHARJO
☎ **0271 - 714 458**

TEGAL
RS MITRA KELUARGA TEGAL
JALAN A. SIPELEM NO.4
KEMANDUNGAN, KRATON, TEGAL
BAR., KOTA TEGAL, JAWA TENGAH
☎ **0283 - 340399**
☎ **0283 - 340999**

SURABAYA
RS DARMO
JALAN RAYA DARMO NO.90,
DR. SOETOMO, TEGALSARI, DR.
SOETOMO, TEGALSARI, KOTA SBY,
JAWA TIMUR 60264
☎ **031 - 567 6253**

RSIA KENDANGSARI
JALAN RAYA KENDANGSARI NO. 38.
KENDANGSARI,
☎ **031 - 843 6200**

SILOAM HOSPITALS - SURABAYA
JALAN RAYA GUBENG NO. 70,
GUBENG, SURABAYA
☎ **031 - 503 1333**
☎ **031 - 503 1821**

BATAM
RS AWAL BROS BATAM
JALAN GAJAH MADA NO.KAV. 1,
BALOI INDAH, LUBUK BAJA, KOTA
BATAM
☎ **0778 - 431 777**
RS BUDI KEMULIAAN - BATAM
JALAN BUDI KEMULIAAN NO.1, KP.
SERAYA, LUBUK BAJA, KOTA BATAM
☎ **0778 - 454 044**

MEDAN
RS BUNDA THAMRIN
JALAN LISTRIK NO.2A, PETISAH
TENGAH, MEDAN PETISAH, KOTA
MEDAN, SUMATERA UTARA
☎ **061 - 455 7318**

COLUMBIA ASIA
JALAN ASMARA/AMPERA II SEI
SIKAMING MEDAN
☎ **061 - 4566368**

RS MARTHA FRISCA
JALAN MULTATULI NO. 1, A U R,
MEDAN MAIMUN, A U R, MEDAN
MAIMUN, KOTA MEDAN
☎ **061 - 4149 666**

RS HERMINA MEDAN
JALAN ASRAMA/AMPERA II SEI
SIKAMING KEC. MEDAN HELVETIA
KOTA MEDAN
☎ **061 - 80862525**

RIAU
RS AWAL BROS - UJUNG BATU
JALAN JEND. SUDIRMAN NO.
314 UJUNGBATU ROHUL RT/RW 0102,
17313. KAB. ROKAN HULU
☎ **0762 - 736 3329**

PALEMBANG
RS HERMINA PALEMBANG
JALAN BASUKI RAHMAT NO. 897
☎ **0711 - 352 525**
SILOAM SRIWIJAYA - PALEMBANG
JALAN POM IX, LOROK PAKJO,
ILIR BAR. I, KOTA PALEMBANG,

SUMATERA SELATAN
☎ **0711 - 5229100**

LAMPUNG
RS PERTAMINA LAMPUNG
JALAN PRAMUKA NO.27, KEMILING
PERMAI, KEMILING, KOTA BANDAR
LAMPUNG
☎ **0721 - 273601**

PEKANBARU
RS AWAL BROS - PANAM
JALAN H.R. SUBRANTAS NO. 88
PANAM, TUAH KARYA, TAMPAN,
KOTA PEKANBARU
☎ **0761 - 586888**

RS AWAL BROS - PEKANBARU
JALAN SUDIRMAN NO.117,
PEKANBARU
☎ **0761 - 47 333**

BALIKPAPAN
SILOAM HOSPITALS - BALIKPAPAN
JALAN MT HARYONO NO.23 RT. 30,
DAMAI, BALIKPAPAN SEL., KOTA
BALIKPAPAN
☎ **0542 - 720 6509**

RS HERMINA BALIKPAPAN
JALAN MT HARYONO NO. 45 RT.4
KEL. SEPINGGAN BARU BALIKPAPAN
☎ **0542 - 734 021**

MAKASSAR
RS AWAL BROS - MAKASSAR
JALAN URIP SUMOHARJO NO.43,
KARUWISI UTARA, PANAKKUKANG,
KOTA MAKASSAR
☎ **0411 - 454 567**

SILOAM HOSPITALS - MAKASSAR
JALAN METRO TJ. BUNGA NO.KAV. 9,
TJ. MERDEKA, SULAWESI SELATAN
☎ **0411 - 366 2900**

RS HERMINA MAKASAR
JALAN TODDOPULI RAYA TIMUR RT.
004 RW. 001 BORONG MANGGALA
MAKASAR
☎ **0411 - 584 675**

BANJARMASIN
RS SARI MULIA
JALAN PANGERAN ANTASARI NO.139,
SUNGAI BARU, BANJARMASIN
TENGAH
☎ **0511 - 325 2570**

MANADO
SILOAM HOSPITALS - MANADO
JALAN SAM RATULANGI NO.22,
WENANG UTARA, WENANG, KOTA
MANADO
☎ **0431 - 888 3131**

BALI
BALI ROYAL HOSPITAL
JALAN TANTULAR NO.6, RENON,
DENPASAR TIM., KOTA DENPASAR,
BALI
☎ **0361 - 228 054**

SILOAM HOSPITALS - BALI
JALAN SUNSET ROAD NO.818, KUTA,
KUT, KUTA, KABUPATEN BADUNG,
BALI
☎ **0361 - 77 99 00**

PADANG
HERMINA PADANG
KHATIB SULAIMAN RT. 001 RW. 012
GUNUNG PANGILUN PADANG
☎ **0751 - 8972525**

SAMARINDA
HERMINA SAMARINDA
TEUNGKU UMAR RT.34 KEL. KARANG
ASAM ILIR SAMARINDA
☎ **0541 - 2090707**

PURWOKERTO
HERMINA PURWOKERTO
JALAN YOS SUDARSO RT. 003 RW.
001 KEL. KARANGLEAWAS LOR
PURWOKWERTO
☎ **0281 - 7772525**

YOGYAKARTA
HERMINA YOGYA
JALAN MATARAMAN HERMINA RT.
006 RW. 50 SLEMAN YOGYAKARTA
☎ **0274 - 2800808**

SOLO
HERMINA SOLO
JALAN KOLONEL SUTARTO NO. 16
SURAKARTA
☎ **0271 - 638989**

GARUT
RS INTAN HUSADA GARUT
JALAN SUHERMAN NO.56,
TAROGONG, TAROGONG KIDUL,
KABUPATEN GARUT
☎ **0262 - 2247769**

SEBAIK-BAIK *Manusia*

**“Sebaik-baik manusia
adalah yang paling bermanfaat
bagi manusia”**

(HR. AHMAD)



YKP bank bjb
www.ykpbankbjb.or.id